Designbeschreibung

Erstellt von:	Überprüft von:
Miguel Friesen, Stephan Braun, Tom-Liam Müller, Maurice Nowotni, Noah Schwenk	Noah Schwenk, Miguel Friesen

Version	Effektiv ab	Beschreibung / Änderungen
1.0	06.04.2026	Initialer Entwurf
1.1	07.04.2026	Etablierung der Controller-Grenzen ([Authorize]). Bereinigung der REST-API-Spezifikation (Kapitel 4.5)
1.2	08.04.2026	Anpassung der statischen UML-Klassendiagramme
1.3	08.04.2026	Überarbeitung aktueller Stand
1.4	10.04.2026	Integration des Lebenszyklus (Zustandsautomat).
1.5	12.04.2026	Erstellung algorithmischen Kontrollflusses
2.0	12.04.2026	Finale Überarbeitung

Inhalt

1. Allgemeines 1
2. Produktübersicht 2
2.1 Konfiguration des individuellen Arbeitsprofils und Mandantenfähigkeit 2
2.2 Granulare Aufgabenparametrisierung und Flow-Schutz 3
2.3 Algorithmische Arbeitsplangenerierung und Kognitives Routing 3
2.4 Dynamische Resilienz: Aufgabenfortschritt und Rescheduling 3
2.5 Transparente Planungslogik und Clash Management 4
3. Grundsätzliche Struktur- und Entwurfsentscheidungen für die Anwendung (Makro-Architektur) 4
3.1 Präsentationsschicht (Frontend: React.js) 6
3.2 Business-Logik & REST-API (Backend: C# .NET Core) 6
3.3 Persistenzschicht (Datenbank: Cloud Firestore) 7
4. Struktur- und Entwurfsentscheidungen der einzelnen Komponenten 5
4.1. Statische Systemarchitektur (3-Schichten-Modell) 5
4.2. Entwurfsmuster (Design Patterns) und OOD-Spezifika 8
4.3. Datenmodellierung und Persistenzstruktur (Cloud Firestore) 12
Struktur des Datenbank-Schemas 12
Root-Kollektionen 12
Die 4 Sub-Kollektionen von USERS 12
Referenz-Logik und Verknüpfungen 12
4.4 Dynamisches Verhaltensmodell 14
4.4.1. Algorithmischer Kontrollfluss (Aktivitätsdiagramm) 14
4.4.2. Intersystem-Datenaustausch (Sequenzdiagramm) 15
4.4.3. Objekt-Lebenszyklus der Aufgabe (Zustandsautomat) 18
4.4.4. Mandantenfähigkeit und Einladungsprozess 19
4.5. API-Spezifikation (REST-Schnittstellen) 20
Globale HTTP-Statuscodes 21
User & Identity (/api/v1/user) 21
Arbeitsprofil & Settings (/api/v1/user/work-profile) 22
Aufgaben (Tasks) (/api/v1/user/calendar) 23
Organisations Management (/api/v1/organizations) 24
4.6. Architektonische Nachverfolgbarkeit (Traceability-Matrix) 26

1. Allgemeines

Das vorliegende Dokument beschreibt den Designentwurf und die Systemarchitektur für das geplante Online Aufgaben-Planungssystem unseres Teams „TaskFlow Engineering". Es definiert die Makro-Architektur, die verwendeten Technologien sowie die zugrundeliegenden statischen und dynamischen Modelle für die anstehende Implementierungsphase. Ziel dieses Dokuments ist es, eine verbindliche technische Blaupause zu schaffen, anhand derer eine programmiererfahrene Person die Struktur- und Entwurfsprinzipien des Systems nachvollziehen kann.

Einsatzumfeld und fundamentale Systemlogik:

Die Applikation ist architektonisch ausnahmslos für das individuelle kognitive Selbstmanagement konzipiert. Im fundamentalen Gegensatz zu etablierten Marktführern basiert die Systemlogik von unserem Produkt auf einer harten neurologischen Realität: Die menschliche Kapazität für hochkonzentrierte, tiefe Wissensarbeit ist auf ein striktes Limit von 2 bis 4 Stunden pro Tag begrenzt.

Unsere Architektur behandelt dieses biologische Limit nicht als weiche Präferenz, sondern als harte algorithmische Restriktion. Die Business-Logik (Engine) fokussiert sich zwingend auf den mentalen Energiebedarf und die minimale Splitting-Dauer (Flow-Schutz) der Aufgaben, um kognitive Überlastungen bei der automatisierten Planung proaktiv zu verhindern und den psychologischen Arbeitsfluss aufrechtzuerhalten.

Architektonische Ausschlusskriterien (Anti-Patterns):

Aus dieser kompromisslosen Ausrichtung auf den Schutz des Individuums leiten sich für unser System harte architektonische Grenzen ab. Um zu verhindern, dass externe Deadlines oder Fremdbestimmung die neurologische Leistungsgrenze des Einzelnen untergraben, sind folgende Konzepte als absolute Anti-Patterns deklariert und konzeptionell streng verboten:

- **Team-Planung und aggregierte Ressourcenplanung:** Das System verteilt Aufgaben nicht top-down in Teams, sondern fokussiert sich rein auf die Organisation der Eigenarbeit.
- **Vorgesetzten-Dashboards (Supervisor-Views):** Organisierende und Administratoren erhalten architektonisch keinerlei Einsicht in die persönlichen Aufgaben, Arbeitspläne oder Kalender der Nutzenden.
- **Zeiterfassung (Time-Tracking):** Die Architektur ist als reines Planungstool konzipiert. Module zur aktiven Leistungskontrolle oder minutengenauen Arbeitszeiterfassung sind technisch und fachlich ausgeschlossen.

2. Produktübersicht

Das vorliegende "Intelligente Aufgaben-Planungssystem" ist eine hochspezialisierte Desktop-Webapplikation, deren gesamte architektonische Logik kompromisslos auf das individuelle kognitive Selbstmanagement von Wissensarbeitenden ausgerichtet ist. Das System verwirft den trivialen Ansatz klassischer To-Do-Listen und Projektmanagement-Werkzeuge, welche den Menschen als linear skalierbare Ressource betrachten. Stattdessen nutzt es einen deterministischen Zuweisungsalgorithmus, der die biologische und neurologische Leistungsgrenze des Menschen, definiert als maximale kognitive Kapazität von 2 bis 4 Stunden für tiefe Wissensarbeit pro Tag, als harte mathematische Systemgrenze erzwingt.

Die Applikation schützt den Nutzenden proaktiv vor psychologischer Erschöpfung durch ineffizientes Task-Switching und kognitive Überlastung. Team-Planungen oder Vorgesetzten-Dashboards zur Mitarbeiterüberwachung sind auf der aktuellen Ausbaustufe systemisch explizit ausgeschlossen, um den Fokus exklusiv auf das individuelle Selbstmanagement zu wahren. Die Funktionalität des Systems gliedert sich aus Architektursicht in folgende elementare Geschäftsprozesse:

2.1 Konfiguration des individuellen Arbeitsprofils und Mandantenfähigkeit

Das informationstechnische Fundament der Planungs-Engine bildet das individuelle Arbeitsprofil. Der Nutzende definiert hier initial seine zeitlichen und kognitiven Rahmenbedingungen. Dazu gehören die Definition verfügbarer Arbeitszeiten, die harte Limitierung der maximalen Dauer zusammenhängender Arbeitsphasen (das 2-4-Stunden-Limit) sowie zwingend einzuhaltende Pausenzeiten. Zudem ist das System mandantenfähig konzipiert: Es differenziert strikt zwischen reinen Mitarbeiter-Accounts, die nur für eine spezifische Organisation planen, und organisationsübergreifenden Freelancer-Accounts. Freelancer können feste, überschneidungsfreie Zeitslots exklusiv an bestimmte, verknüpfte Organisationen binden oder sogenannte "Flex-Blöcke" definieren, in denen der Algorithmus organisationsübergreifend optimieren darf.

2.2 Granulare Aufgabenparametrisierung und Flow-Schutz

Die Eingabe einer Aufgabe (Task) verlangt dem Nutzenden eine präzise Parametrisierung ab, die weit über Standard-Metadaten hinausgeht. Zwingende Parameter sind neben Titel, Beschreibung, geschätzter Bearbeitungsdauer, Priorität und einer harter Deadline vor allem der kognitive Energiebedarf (Schwierigkeitsgrad) sowie logische Aufgaben-Abhängigkeiten. Ein zentrales architektonisches Merkmal ist die Implementierung des sogenannten "Flow-Schutzes": Das System erzwingt die Definition einer minimalen und maximalen Splitting-Dauer (Chunk-Größe) pro Aufgabe. Dies definiert die absolute zeitliche Unter- und Obergrenze, in die die Engine eine Aufgabe zerteilen darf. Dadurch wird verhindert, dass der Algorithmus verbleibende Restzeiten im Kalender mit kognitiv ineffizienten Kleinstblöcken auffüllt, was den mentalen Rüstaufwand minimiert.

Zudem können Termine als "statische Blocker" (z.B. ein Arzttermin) deklariert werden, wodurch sie unverrückbare Ereignisse im Kalender darstellen, welche reine Zeit, aber keine kognitive Energie verbrauchen.

2.3 Algorithmische Arbeitsplangenerierung und Kognitives Routing

Auf Basis der erfassten Aufgaben und des Arbeitsprofils generiert das System vollautomatisch einen überschneidungsfreien, nachhaltigen Arbeitsplan. Die Engine wertet hierzu einen strikten Entscheidungsbaum aus: Bevor ein Task-Chunk in einen Zeitslot platziert wird, verifiziert der Algorithmus zwingend über einen Guard, ob das kognitive Tageslimit erreicht ist. Ist dies der Fall, wird die Einplanung für den aktuellen Tag hart abgebrochen und auf den nächsten Arbeitstag verschoben. Zur aktiven Vermeidung von mentaler Erschöpfung durch falsches Energiemanagement prüft die Engine zudem nach jeder Einplanung, ob die vorherige Aufgabe einen hohen kognitiven Energiebedarf besaß. Ist dies der Fall, erzwingt die Logik die Einplanung einer leichten Aufgabe zur kognitiven Entlastung. Diese algorithmische Weichenstellung garantiert einen ausgewogenen Arbeitsrhythmus.

2.4 Dynamische Resilienz: Aufgabenfortschritt und Rescheduling

Das System operiert mit einem planbasierten Soll-Fortschritt und verzichtet bewusst auf eine kleinteilige Zeiterfassung ("Stempeln"). Pläne sind im TaskFlow Engineering niemals starr. Reicht die geplante Zeit für eine Aufgabe in der Realität nicht aus, kann der Nutzende die geschätzte Bearbeitungsdauer nachträglich manuell verlängern. Markiert der Nutzende eine Aufgabe als erledigt oder greift er manuell verschiebend in den Kalender ein, wandelt das System die betroffenen Aufgaben von dynamisch geplant zu statisch fixiert um und erzwingt ein sofortiges, systemweites Rescheduling (Neuberechnung) der verbleibenden kognitiven Kapazitäten für alle restlichen, noch offenen Aufgaben.

2.5 Transparente Planungslogik und Clash Management

Das System fungiert als unerbittlicher Wächter der kognitiven Ressourcen. Reichen die verfügbare Netto-Arbeitszeit oder die kognitive Kapazität mathematisch nicht aus, um alle Aufgaben vor ihrer Hard-Deadline abzuschließen, verweigert das System die Generierung eines fehlerhaften, überlastenden Plans. Es kommt zu einem sogenannten "Clash". In diesem Fall bricht der Algorithmus ab und das System eskaliert den Konflikt durch das Clash Management. Dem Nutzenden wird durch eine transparente Fehlermeldung dargelegt, dass das Limit überschritten wurde. Er wird methodisch gezwungen, aktiv Deadlines zu verschieben, Prioritäten zu ändern oder Arbeitszeiten auszuweiten, bevor das System einen neuen, validen Arbeitsplan freigibt.

3. Grundsätzliche Struktur- und Entwurfsentscheidungen für die Anwendung (Makro-Architektur)

Das Produkt ist als verteilte, webbasierte Client-Server-Architektur konzipiert. Die zentrale architektonische Leitlinie dieses Entwurfs ist die strikte logische und physische Trennung zwischen der Präsentationsschicht (Frontend), der rechenintensiven Business-Logik (Backend-Planungs-Engine) und der Persistenzschicht (Datenbank). Diese Separation of Concerns garantiert eine hohe Skalierbarkeit und ermöglicht den zukünftigen Austausch isolierter Systemkomponenten (wie des Planungsalgorithmus), ohne das Gesamtsystem zu destabilisieren.
Da das System kompromisslos auf das individuelle kognitive Selbstmanagement und den Schutz der 2-4-Stunden-Kapazitätsgrenze für tiefe Wissensarbeit fokussiert ist, sind kollaborative Team-Planungen oder Supervisor-Dashboards architektonisch auf Backend-Ebene strikt ausgeschlossen. Jeder Datensatz ist kryptografisch isoliert an das jeweilige Individuum gebunden.

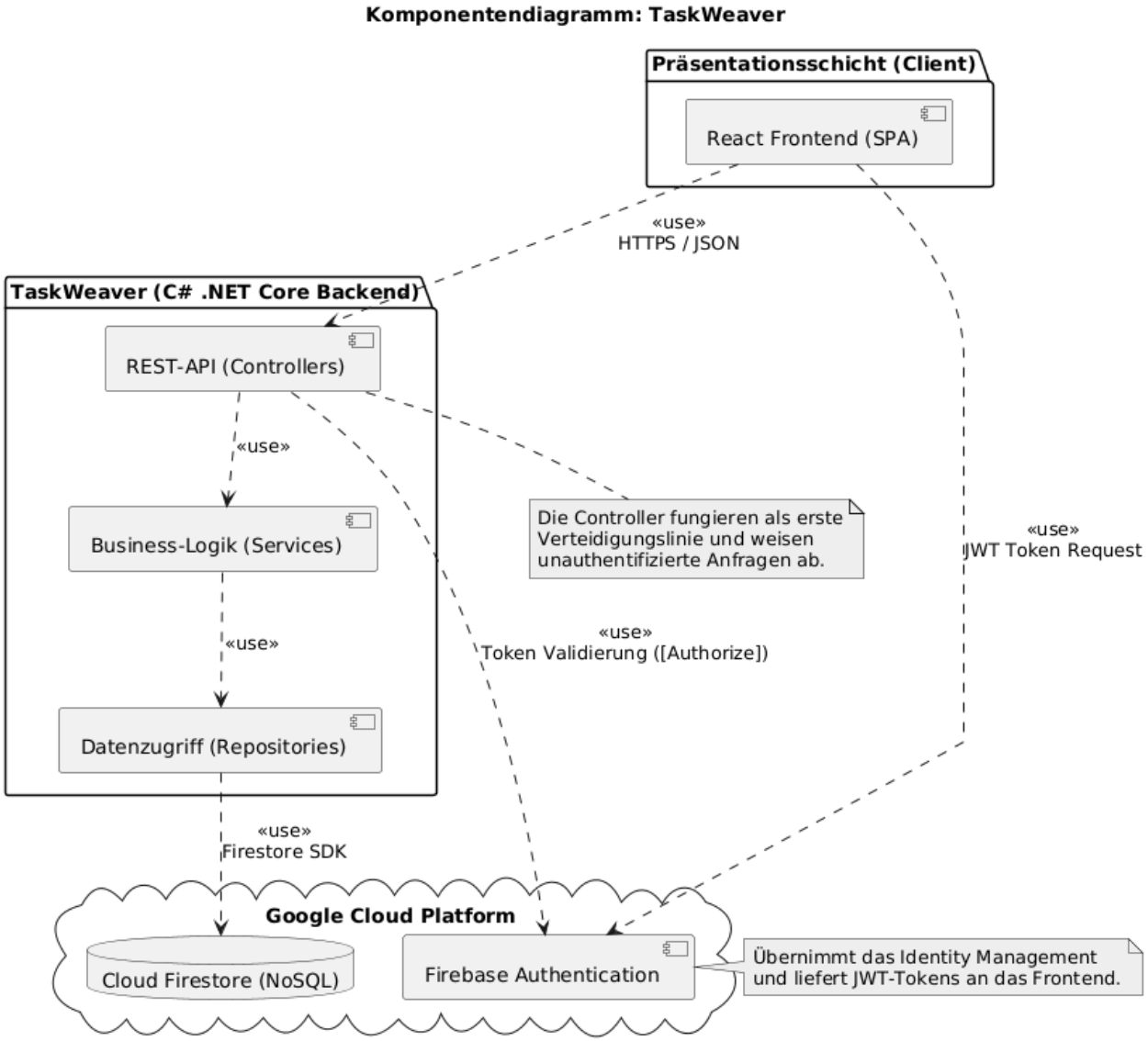

Abbildung 1: Komponentendiagramm: Makro-Architektur

3.1 Präsentationsschicht (Frontend: React.js)

Die Benutzungsschnittstelle wird als Single Page Application (SPA) auf Basis von React.js realisiert. Die fundamentale Architekturentscheidung für das Frontend ist das "Dumb-Client"-Prinzip: Das Frontend enthält **keinerlei eigene Planungslogik**. Es fungiert ausschließlich als Visualisierungs- und Interaktionsschicht. Aufgaben des Frontends sind:

- Die reaktive Darstellung des Kalenders und der dynamischen/statischen Aufgaben.
- Die Visualisierung des Soll-Fortschritts der Aufgaben.
- Die transparente Darstellung des Clash Managements: Werden Aufgaben wegen kognitiver Überlastung durch das Backend abgewiesen, rendert das Frontend die entsprechende Fehlermeldung für den Nutzenden.

3.2 Business-Logik & REST-API (Backend: C# .NET Core)

Das Herzstück des Systems ist das in C# .NET Core implementierte Backend. Es kapselt die gesamte algorithmische Intelligenz und stellt dem Frontend eine statuslose REST-API (Representational State Transfer) über HTTP/HTTPS zur Verfügung.

- **API-Design:** Die Kommunikation zwischen Client und Server erfolgt ausschließlich über streng typisierte DTOs (Data Transfer Objects) im JSON-Format. Ein zentraler Endpunkt der Architektur ist beispielsweise der POST-Request POST /api/v1/user/calendar/task, über welchen neue Aufgaben an die Planungs-Engine übermittelt werden.
- **Sicherheitsarchitektur:** Die API-Endpunkte sind restriktiv abgesichert. Die Authentifizierung wird systemübergreifend an ein externes Identity Management (Firebase Auth) delegiert. Jeder API-Call erfordert ein valides Bearer-Token, wodurch sichergestellt wird, dass Nutzende ausschließlich ihre eigenen kognitiven Profile und Pläne manipulieren können.
- **Architekturmuster:** Innerhalb des C#-Backends wird das Controller-Service-Repository-Pattern angewendet. Die Controller (z.B. der PlanningController) nehmen die HTTP-Requests entgegen und delegieren die Business-Logik an die Services (PlanningService). Die hochkomplexe algorithmische Auswertung des kognitiven Energiebedarfs ist über das Strategy Pattern (IPlanningStrategy) abstrahiert, um zukünftige, KI-gestützte Premium-Algorithmen nahtlos integrieren zu können.

- **Authentifizierung und Autorisierung:** Die Absicherung der REST-API erfolgt über Firebase Authentication. Das Backend validiert die eingehenden JSON Web Tokens (JWT) über die ASP.NET Core Middleware-Pipeline und extrahiert die Nutzeridentität (FirebaseUid) ausschließlich serverseitig aus den verifizierten Token-Claims. Um *Insecure Direct Object References (IDOR)* dabei vollständig auszuschließen, nutzt das System einen zweistufigen Autorisierungsansatz. Bei individuellen Nutzerdaten (wie Tasks oder Blockern) greift die strikte architektonische Isolation des NoSQL-Schemas, da Abfragen zwingend auf den Pfad der authentifizierten Nutzer-ID beschränkt sind. Bei Zugriffen auf organisationsweite Daten (Company-Management) validiert die Service-Schicht hingegen zusätzlich explizit in der Datenbank, ob der authentifizierte Nutzer in der angefragten Organisation referenziert ist und die für den Endpunkt erforderliche Rolle besitzt.

3.3 Persistenzschicht (Datenbank: Cloud Firestore)

Die Datenhaltung erfolgt asynchron in einer dokumentenorientierten NoSQL-Datenbank (Cloud Firestore).

- **Schema-Flexibilität:** Die Entscheidung gegen eine klassische relationale SQL-Datenbank (wie PostgreSQL) begründet sich in der hohen Flexibilität, die für die granulare Parametrisierung von Aufgaben (inklusive dynamischer Chunk-Größen und kognitiver Energiebedarfe) benötigt wird.
- **Asynchrone I/O-Operationen:** Da das System bei manuellen Planänderungen durch den Nutzenden (z.B. "Manuelles Verschieben im Kalender") ein sofortiges, systemweites Rescheduling erzwingt, müssen Datenbankoperationen extrem performant sein. Der Datenzugriff ist im Backend über das Repository-Pattern abstrahiert und erfolgt zwingend asynchron (z.B. SavePlanAsync), um den Haupt-Thread der Planungs-Engine nicht zu blockieren.

4. Struktur- und Entwurfsentscheidungen der einzelnen Komponenten

Dieses Kapitel spezifiziert die innere Struktur der Anwendungskomponenten. Um eine hohe Code-Qualität, Wartbarkeit und eine leichte Einarbeitung neuer Entwickler zu gewährleisten, folgen die Entwurfsentscheidungen etablierten Architekturkonzepten. Um den Anforderungen des Objektorientierten Designs (OOD) gerecht zu werden, wurde das konzeptionelle Analysemodell (OOA) in ein detailliertes Implementierungsmodell überführt. Das nachfolgende statische Modell beschreibt das System aus einer strukturellen, zeitunabhängigen Perspektive.

4.1. Statische Systemarchitektur (3-Schichten-Modell)

Das C# .NET-Backend bildet das Herzstück der Anwendung und ist konsequent nach der 3-Schichten-Architektur strukturiert. Diese strikte Trennung der Zuständigkeiten (Separation of Concerns) teilt das Backend in folgende statische Ebenen auf, wie das nachfolgende Paketdiagramm belegt:

- **Controller-Schicht (Präsentation für APIs):** Die Controller bilden die statischen Eintrittspunkte der Applikation. Ihre Zuständigkeit umfasst das HTTP-Routing, die JSON-Serialisierung sowie – als wichtigste architektonische Grenze – die zwingende Zugriffsvalidierung. Durch das [Authorize]-Attribut fungieren die Controller als erste Verteidigungslinie und weisen unauthentifizierte Anfragen strikt ab (HTTP 401), bevor die dahinterliegende Business-Logik (Service-Schicht) überhaupt erreicht wird. Sie enthalten explizit keinerlei Geschäftslogik, sondern delegieren eingehende Anfragen an die zuständigen Services.
- **Service-Schicht (Geschäftslogik):** Hier ist die zentrale Domänenlogik verortet, insbesondere die Engine zur algorithmischen Arbeitsplangenerierung (/F40/).
- **Repository-Schicht (Datenzugriff):** Diese Schicht kapselt die gesamte Kommunikation mit der Cloud-Datenbank. Sollte in späteren Projektphasen ein Wechsel der Datenbanktechnologie erforderlich sein, muss lediglich diese isolierte Schicht ausgetauscht werden, während Controller und Services unberührt bleiben.

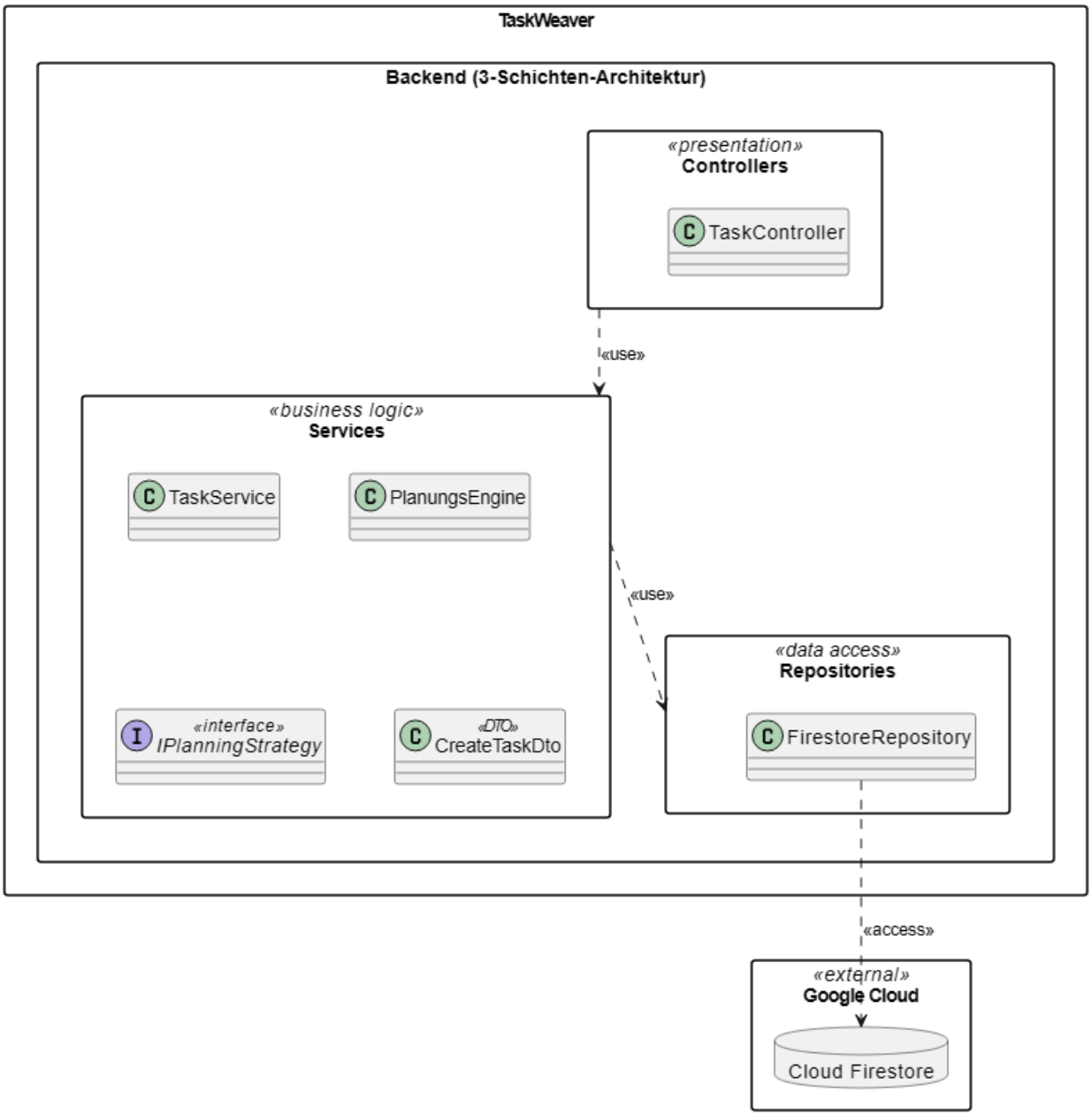

Abbildung 2: Packet-Diagramm statische Systemarchitektur

4.2. Entwurfsmuster (Design Patterns) und OOD-Spezifika

Um die Softwarearchitektur robust und erweiterbar zu gestalten, implementieren die statischen Klassen im Detailentwurf folgende Entwurfsmuster und Prinzipien:

- **Strategy Pattern:** Um die Architekturanforderung der Austauschbarkeit zu erfüllen, ist die Logik zur Arbeitsplangenerierung nicht hart im Backend verdrahtet (hardcoded). Stattdessen ruft der Service die Berechnungslogik über ein definiertes Interface auf. Dies ermöglicht es, die deterministische Planungsstrategie des aktuellen Entwicklungsstandes später nahtlos gegen komplexere KI-Module oder alternative Algorithmen auszutauschen, ohne die Kernarchitektur der Service-Schicht anpassen zu müssen.
- **Singleton Pattern:** Zentrale Dienstleistungskomponenten und Ressourcenverwalter, die einen globalen Status halten oder deren mehrfache Instanziierung unnötigen Overhead erzeugen würde (z. B. Konfigurations-Services oder Datenbank-Verbindungspools), werden als Singletons implementiert. Dies stellt sicher, dass systemweit nur eine einzige Instanz existiert, was die Datenkonsistenz wahrt und den Speicherverbrauch des Backends optimiert.
- **Dependency Injection (DI):** Abhängigkeiten zwischen den Schichten (z. B. von einem Service zu einem Repository) werden über Konstruktoren von außen injiziert. Dies entkoppelt die Klassen voneinander und bereitet die Architektur optimal auf automatisierte Komponententests vor, da echte Datenbankzugriffe durch Mock-Objekte ersetzt werden können.
- **Data Transfer Objects (DTOs):** Für den Datenaustausch zwischen dem React-Client und der Backend-API werden dedizierte DTO-Klassen verwendet. Sie stellen sicher, dass interne Datenbankmodelle nicht nach außen durchsickern und minimieren die Payload-Größe im Netzwerk.
- **Objektorientiertes Design (OOD):** Im Gegensatz zur Analysephase (OOA) weisen die modellierten Klassen im Entwurf präzise C#-Datentypen, definierte Sichtbarkeiten (Modifier wie public, private) sowie detaillierte Methoden-Signaturen auf. Beziehungen zwischen den Objekten wurden spezifisch durch starke (Komposition) und schwache (Aggregation) Teil-Ganzes-Beziehungen sowie exakte Multiplizitäten aufgelöst.

Fokus des statischen Detailentwurfs (OOD):

Gemäß den Best Practices der Modellierung fokussiert sich der nachfolgende Detailentwurf gezielt auf den wesentlichen Komplexitätsschwerpunkt des Systems: Den Lebenszyklus einer Aufgabe (Task), vom API-Eingang über die algorithmische Planungs-Engine bis zur Persistenz. Um die Lesbarkeit des Modells zu gewährleisten und Überspezifikationen zu vermeiden, wurden periphere Domänen (wie das User- und Organisations-Management über Firebase Auth) in diesem Diagramm bewusst ausgeblendet. Da diese Randdomänen exakt demselben architektonischen Controller-Service-Repository-Muster folgen, bietet das dargestellte Modell einen repräsentativen und vollständigen Beweis für die architektonische Struktur des gesamten Backends.

Designbeschreibung

TaskFlow Engineering

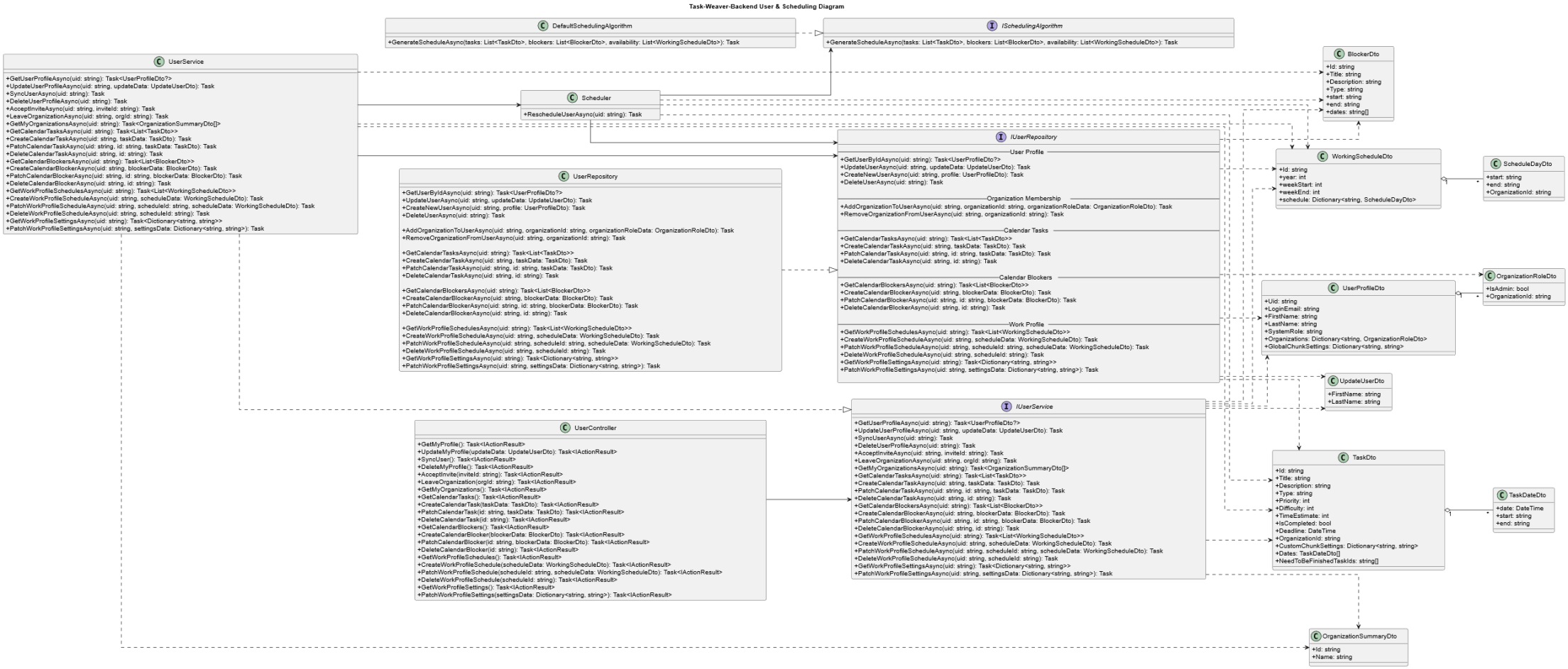

Task-Weaver-Backend DTO Diagram
WorkingScheduleDto
+Id: string
+year: int
+weekStart: int
+weekEnd: int
+schedule: Dictionary<string, ScheduleDayDto>
ScheduleDayDto
+start: string
+end: string
+OrganizationId: string
1
*
TaskDto
+Id: string
+Title: string
+Description: string
+Type: string
+Priority: int
+EnergyLevel: int
+TimeEstimateMinutes: int
+IsCompleted: bool
+Deadline: DateTime
+OrganizationId: string
+CustomChunkSettings: Dictionary<string, string>
+Dates: TaskDateDto[]
+NeedToBeFinishedTaskIds: string[]
TaskDateDto
+date: DateTime
+start: string
+end: string
1
*
OrganizationSummaryDto
+Id: string
+Name: string
1
0..*
OrganizationRoleDto
+IsAdmin: bool
+OrganizationId: string
UserProfileDto
+Uid: string
+LoginEmail: string
+FirstName: string
+LastName: string
+SystemRole: string
+Organizations: Dictionary<string, OrganizationRoleDto>
+GlobalChunkSettings: Dictionary<string, string>
1
*
OrganizationDto
+Id: string
+Name: string
+DomainWhiteList: string[]
+EmailWhiteList: string[]
+Employees: string[]
+InviteLinkValidityDays: int
UpdateUserDto
+FirstName: string
+LastName: string
BlockerDto
+Id: string
+Title: string
+Description: string
+Type: string
+start: string
+end: string
+dates: string[]
MemberDto
+Id: string
+FirstName: string
+LastName: string
+LoginEmail: string
InviteDto
+Id: string
+Email: string
+ExpiresAt: DateTime

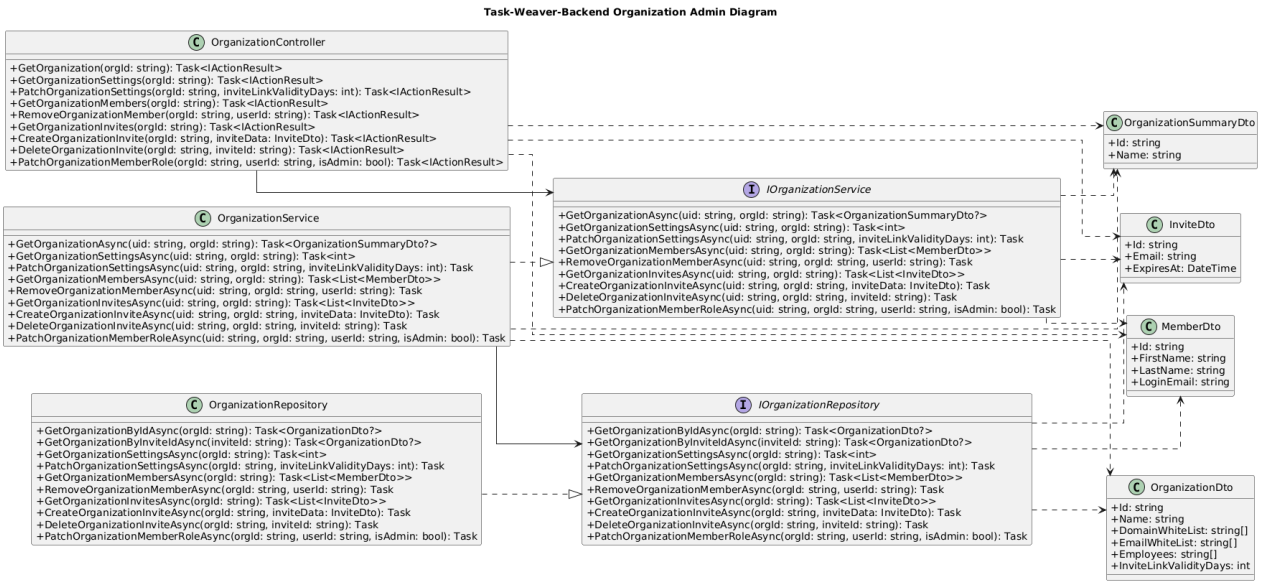

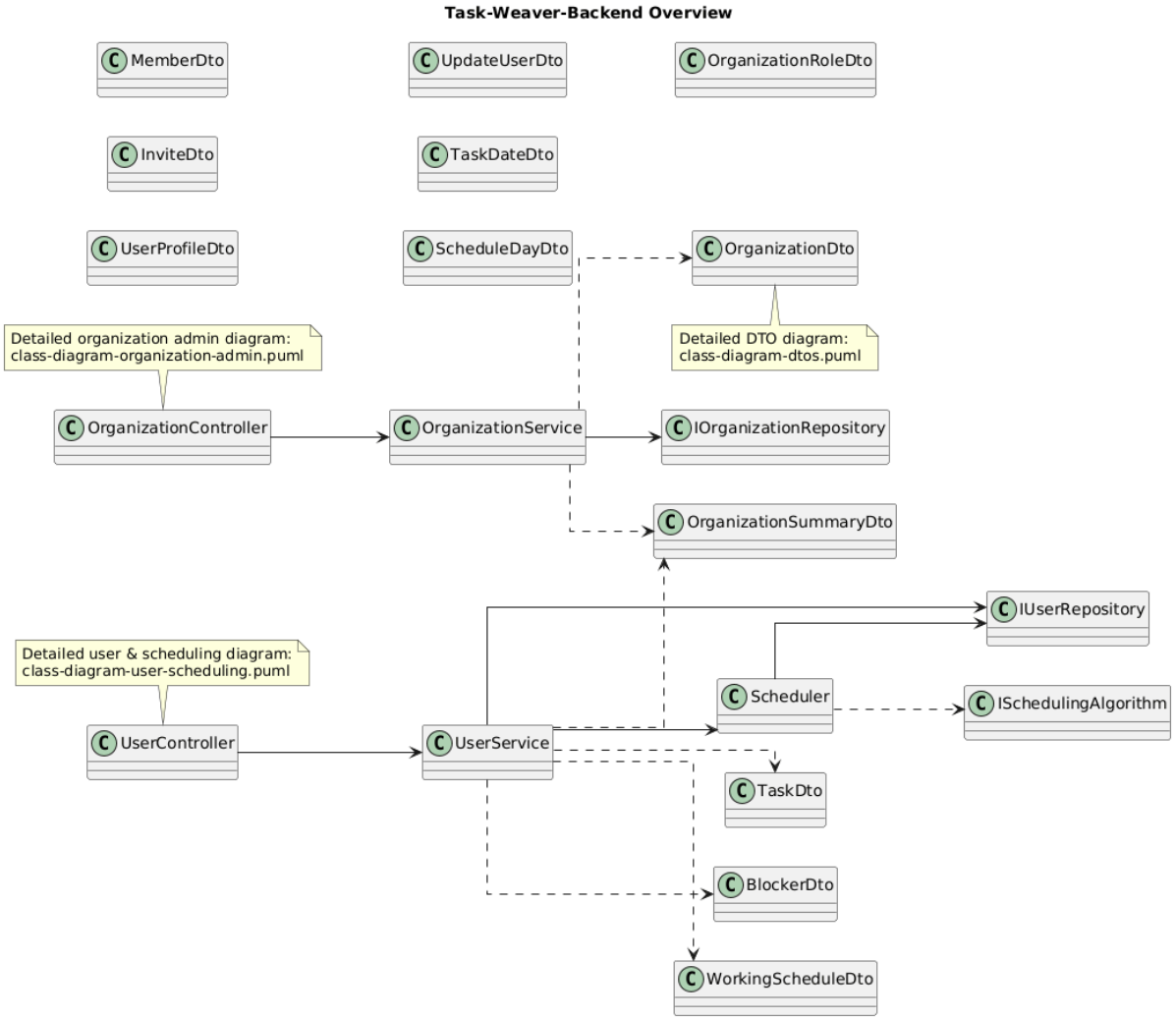

Abbildung 3: UML-Klassendiagramm

4.3. Datenmodellierung und Persistenzstruktur (Cloud Firestore)

Für die Persistenzschicht von TaskFlow Engineering wird die dokumentenorientierte NoSQL-Datenbank Cloud Firestore eingesetzt. Der Grund der auswahl wurde bereits in Kapitel 3.3 beschrieben.
Das Schema ist so entworfen, dass es die architektonische Leitlinie der individuellen Datenisolation strikt unterstützt.

Struktur des Datenbank-Schemas

Das logische Datenmodell basiert auf zentralen Dokumenten-Kollektionen und hierarchischen Unterkollektionen (Sub-Collections), um eine klare Trennung der Nutzerdaten zu gewährleisten:

Root-Kollektionen

Das System ist in zwei primäre Einstiegspunkte unterteilt, um die Nutzer-Isolierung sowie die systemweite Datenintegrität zu ermöglichen:

- USERS: Das Zentrum für alle individuellen Nutzerdaten und persönlichen Einstellungen.
- COMPANIES: Speichert organisationsweite Metadaten, Whitelists und administrative Informationen wie z.B. “inviteLinkValidityDays”.

Die 4 Sub-Kollektionen von USERS

Um die architektonische Leitlinie der individuellen Datenisolation umzusetzen, liegen alle operativen Daten als Unterkollektionen direkt unter dem jeweiligen Nutzerdokument:

- **TASKS**: Enthält die granularen Aufgabenparameter wie difficulty, timeEstimate und den energyLevel. Hier ist auch die Referenz zur zugehörigen Organisation hinterlegt (company-Feld).

- **BLOCKER**: Speichert statische Ereignisse (z.B. Arzttermine), die Zeit belegen, aber keinen kognitiven Energiebedarf haben.

- **WORKING_SCHEDULE**: Beinhaltet die zeitlichen Verfügbarkeiten (SCHEDULE_MAP) und definiert die Arbeitstage (DAY_DETAILS).

- **EMPLOYEE_OF_COMPANIES**: Diese Sub-Kollektion bildet die Brücke zur Mandantenfähigkeit. Sie speichert die role (z.B. „Admin“ oder „Freelancer“) und den status des Nutzers innerhalb einer spezifischen Company.

Referenz-Logik und Verknüpfungen

Obwohl Firestore eine NoSQL-Datenbank ist, nutzt das Schema gezielte Referenzen, um die Integrität zu wahren:

- **Task zu Company**: Jede Aufgabe in der TASKS-Sub-Kollektion referenziert über eine ID die zugehörige Firma in der COMPANIES-Root-Kollektion.

- **Company zu User**: In der Root-Kollektion COMPANIES führt ein Array

namens employees die UIDs aller zugehörigen Nutzer, um den Einladungsprozess und die Zugriffskontrolle zu steuern.

- **Identität**: Die Dokumenten-ID innerhalb der EMPLOYEE_OF_COMPANIES-Sub-Kollektion entspricht der jeweiligen Company-ID, was eine schnelle Abfrage der Nutzerberechtigungen ermöglicht.

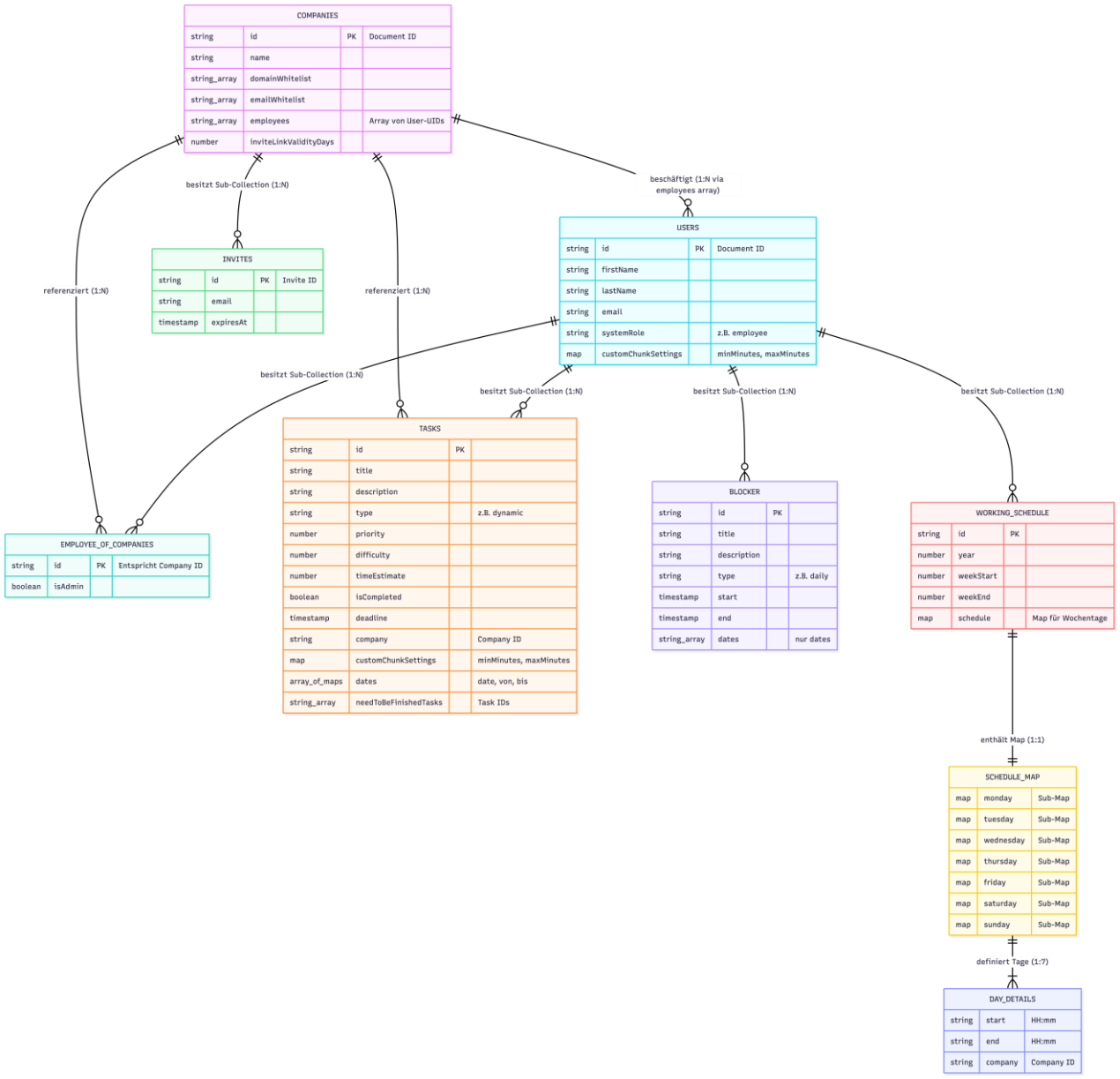

Abbildung 4: Datenbank Schema

4.4 Dynamisches Verhaltensmodell

Dieser Abschnitt spezifiziert die Verhaltenslogik und den Intersystem-Datenaustausch des TaskFlow Engineering Systems. Da die Applikation konzeptionell tiefgreifende Optimierungsprobleme im Bereich des individuellen kognitiven Selbstmanagements löst, liegt der architektonische Fokus kompromisslos auf dem Schutz vor kognitiver Überlastung und der Erhaltung der psychologischen Leistungsfähigkeit. Das nachfolgende dynamische Modell beweist mathematisch und logisch, wie die abstrakten Systemanforderungen in konkrete, ausführbare Software-Architekturen übersetzt wurden.

4.4.1. Algorithmischer Kontrollfluss (Aktivitätsdiagramm)

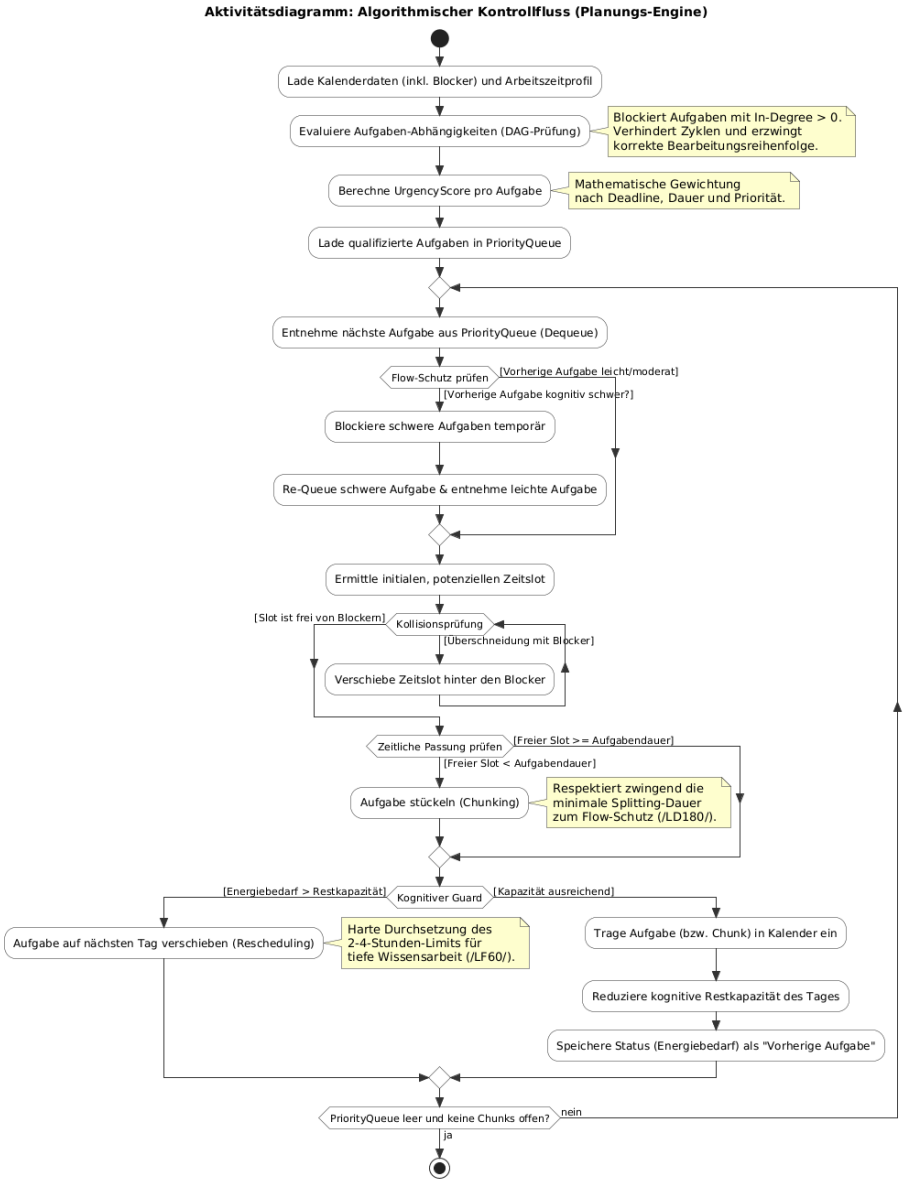

Abbildung 5: Aktivitätsdiagramm: Algorithmischer Kontrollfluss

Das vorliegende Aktivitätsdiagramm modelliert die Kern-Engine der automatisierten Aufgabenplanung. Um die im Pflichtenheft definierten harten Restriktionen (/F10/, /F40/) zu garantieren, durchläuft das Token drei aufeinanderfolgende architektonische Schutzmechanismen:

1. **Dependency Validation (DAG):** Bevor eine Aufgabe für die Zeitplanung in Betracht gezogen wird, evaluiert ein Entscheidungsknoten die Abhängigkeitsstruktur (gerichteter azyklischer Graph). Nur Aufgaben, deren Vorgänger vollständig im Kalender platziert wurden (In-Degree == 0), passieren diesen Guard.

2. **C# PriorityQueue Scheduling & Kognitives Routing:** Die zugelassenen Aufgaben erhalten einen dynamisch berechneten UrgencyScore und werden in eine Prioritätswarteschlange überführt. Die Hauptschleife entnimmt per Dequeue() iterativ Aufgaben, unterwirft diese jedoch einem strikten kognitiven Guard: Das System speichert den Status der zuletzt eingeplanten Aufgabe. War diese kognitiv hoch anspruchsvoll (hoher Energiebedarf), blockiert der Algorithmus temporär die Entnahme weiterer schwerer Aufgaben und erzwingt das Dequeue einer Aufgabe mit niedrigem Energiebedarf zur mentalen Regeneration, selbst wenn diese eine geringere Priorität aufweist. Diese Struktur erzwingt die Projektprämisse des kognitiven Task-Switchings und verhindert exponentielle Laufzeiten.

3. **Cognitive Flow & Limit Check:** Vor der finalen Platzierung im Kalender (Zuweisung eines Zeitslots aus dem Intervallbaum) wird neben dem Chunking (Splitting der Aufgabe) zwingend der Guard [Kognitives Tageslimit überschritten?] ausgewertet. Evaluieren die kumulierten Arbeitsstunden des Tages auf über 2-4 Stunden (je nach Profil), wird das Token zwingend auf den nächsten Tag umgeleitet. Kann die Hard Deadline dadurch nicht gehalten werden, terminiert der Pfad im "Clash Management", welches den Flow stoppt und dem Nutzenden transparent meldet, dass der Arbeitsplan seine kognitiven Ressourcen überschreitet.

4.4.2. Intersystem-Datenaustausch (Sequenzdiagramm)

Das Sequenzdiagramm dokumentiert den Intersystem-Datenaustausch und zeigt das dynamische Zusammenspiel der Kommunikationspartner (Lebenslinien) zwischen dem React-Frontend (Frontend_Web), dem C#-Backend (Backend_Controller und Backend_Service_Engine) sowie der Cloud-Datenbank (Cloud_Firestore).

Um Überspezifikation zu vermeiden, fokussiert sich dieses Modell kompromisslos auf den architektonischen Komplexitätsschwerpunkt des Systems: Das automatisierte Rescheduling nach einer manuellen Planänderung (Kettenreaktion). Folgende Entwurfsentscheidungen sind hierbei maßgeblich:

1. **Der Engine-Trigger ("Rattenschwanz"):** Der Prozess wird durch einen asynchronen Eingriff des Nutzenden (z.B. Verlängerung der Task-Dauer) initiiert. Das Modell beweist, dass das System diese Modifikation nicht nur in der Datenbank persistiert, sondern im Backend völlig autonom einen Selbstaufruf der Service-Engine auslöst ([Logik: Flow-Schutz berechnen & Rescheduling triggern]). Dies garantiert die stetige Einhaltung des kognitiven Flow-Schutzes zur Laufzeit.
2. **Ausfallsicherheit (Combined Fragment 'alt'):** Da Datenbankoperationen und asynchrone Berechnungen fehleranfällig sind, ist die Persistierung des neu generierten Arbeitsplans zwingend in ein kombiniertes Fragment vom Typ alt (Alternative) gekapselt.
    a. **Im Interaktions-Operand [Success]:** Der neue Plan wird erfolgreich gespeichert und zur Reduzierung der Netzwerklast direkt als DTO (Data Transfer Object) in der HTTP 200 OK-Antwort an das Frontend gepusht. Die Kalender-Ansicht aktualisiert sich.
    b. **Im Interaktions-Operand [Error]:** Evaluiert das System zu einem Fehler (z.B. Verletzung der kognitiven Kapazitätsgrenze oder Datenbank-Timeout), wird der Prozess sauber abgebrochen. Die Engine wirft eine Exception, und das Backend sendet einen Error-Code (HTTP 500/400) an den Client. Dies triggert im Frontend das erforderliche Clash-Management-UI, welches den Nutzenden durch eine transparente Fehlermeldung informiert.

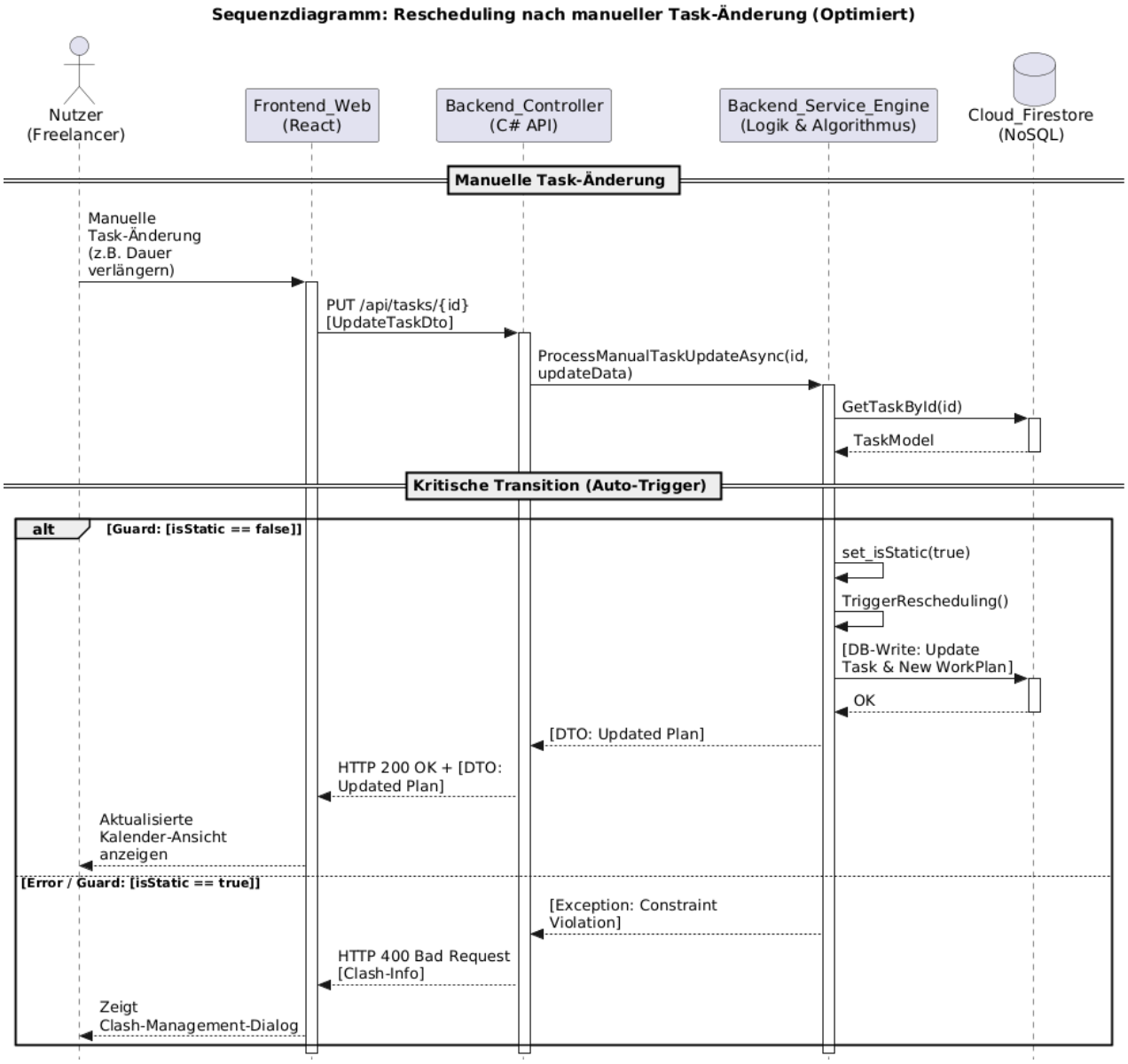

Abbildung 6: Sequenzdiagramm: Rescheduling

4.4.3. Objekt-Lebenszyklus der Aufgabe (Zustandsautomat)

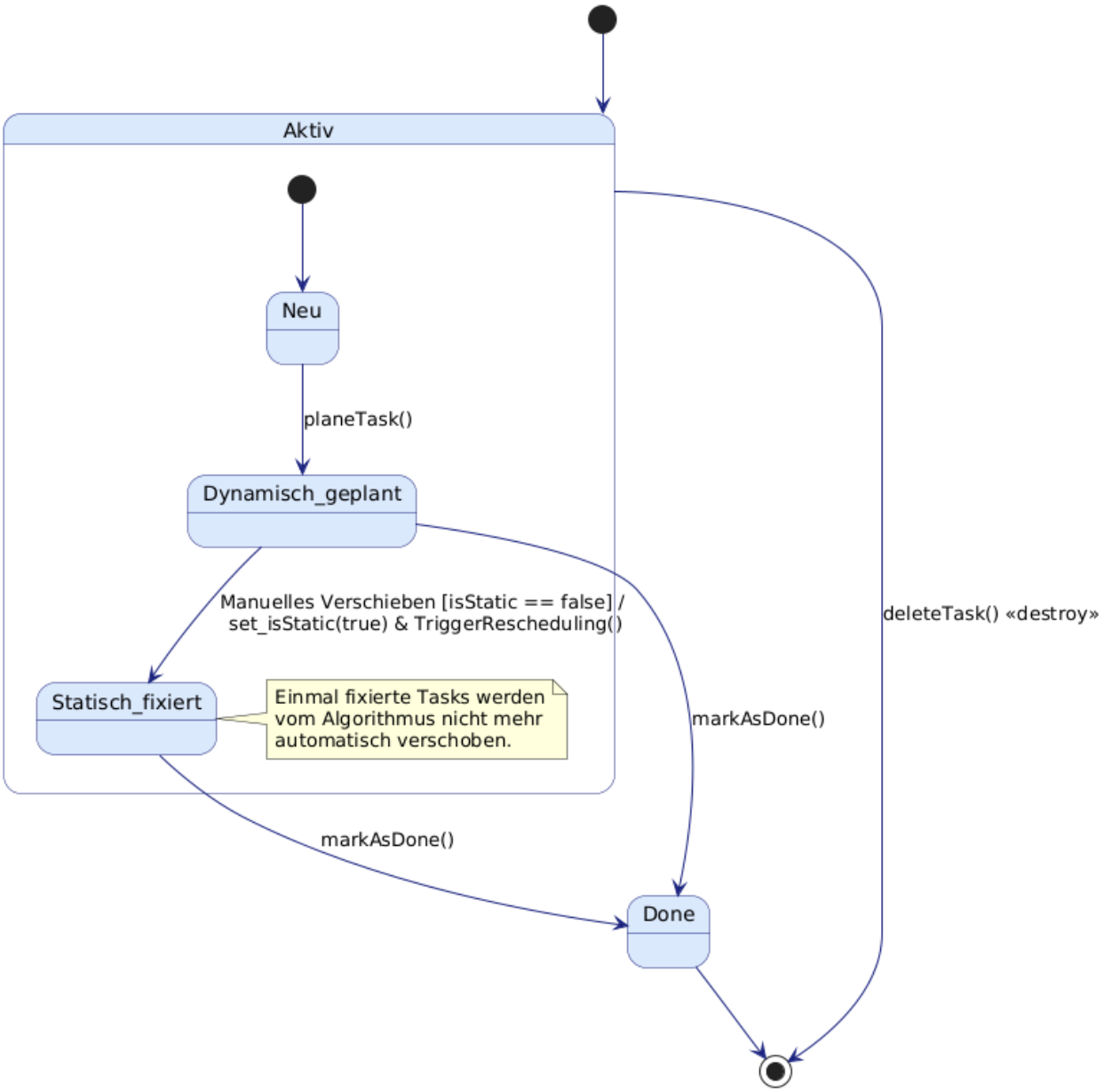

Abbildung 7: Zustandautomat: Objekt-Lebenszyklus einer Aufgabe

Um das komplexe, reaktive Verhalten der Kern-Entität Aufgabe (Task) zur Laufzeit zu spezifizieren, wurde ein Zustandsdiagramm (State Machine) entworfen. Dieses Modell adressiert die fundamentale Anforderung der dynamischen Resilienz: Pläne im kognitiven Selbstmanagement sind niemals vollständig starr und müssen auf manuelle Eingriffe des Nutzenden in Echtzeit reagieren können.

Der Automat modelliert folgende zustandsorientierte Übergänge: Nach der Anlage und dem initialen Aufruf der Planungs-Engine (planeTask()) durchläuft das Aufgaben-Objekt die Transition in den Zustand *Dynamisch_geplant*. In diesem Zustand obliegt die zeitliche Hoheit vollständig dem Algorithmus. Das System muss jedoch individuelle Priorisierungsänderungen durch den Nutzenden zulassen. Führt der Nutzende die Interaktion *Manuelles Verschieben im Kalender* aus, fungiert dies als auslösendes Ereignis für eine kritische Transition. Das System wertet den Guard [isStatic == false] aus. Ist dieser erfüllt, wird der Statusübergang in den Zustand *Statisch_fixiert* erzwungen.
Architektonisch essenziell für die Erhaltung der Systemintegrität ist die an diese Transition gekoppelte Verhaltensanweisung (Aktion): / set_isStatic(true) & TriggerRescheduling(). Diese Notation beweist, dass jede manuelle Fixierung einer Aufgabe eine atomare Kette auslöst: Der Task wird für zukünftige Algorithmus-Läufe gesperrt (Einmal fixierte Tasks werden vom Algorithmus nicht mehr automatisch verschoben), und gleichzeitig wird ein systemweites Rescheduling für alle verbleibenden offenen Aufgaben getriggert. Dadurch garantiert das System, dass die harte 2-4-Stunden-Kapazitätsgrenze für den betroffenen Arbeitstag unter den neuen, manuell geschaffenen Bedingungen sofort neu berechnet und validiert wird. Den regulären Endzustand erreicht das Objekt durch das Ereignis markAsDone(), wodurch es in den Zustand Done wechselt. Architektonisch muss zudem der Lebenszyklus-Abbruch berücksichtigt werden, da die API das unwiderrufliche Löschen (DELETE /api/v1/user/tasks/{id}) erlaubt. Aus jedem der aktiven Zustände existiert daher implizit eine Transition deleteTask(), die das Objekt sofort aus der Persistenz entfernt, den Algorithmus bereinigt und den Lebenszyklus vorzeitig terminiert.

4.4.4. Mandantenfähigkeit und Einladungsprozess

Die Architektur erzwingt hier eine strikte funktionale Trennung. Der modellierte Einladungsprozess ist kompromisslos und exklusiv der Zuweisung von externen Freelancern vorbehalten. Die Zuweisung regulärer Mitarbeiter entfällt in diesem aktiven Ablauf vollständig; sie wird stattdessen architektonisch asynchron beim Login über einen Abgleich mit der WHITELIST_REGISTRY abgehandelt. Bei der aktiven Freelancer-Einladung prüft das Backend in der Firestore-Datenbank, ob die Ziel-E-Mail bereits existiert. Ist dies der Fall, wird die Referenz in der EMPLOYEE_OF_COMPANIES-Kollektion zwingend mit der festen Rolle 'Freelancer' gesetzt. Existiert der Nutzer noch nicht, wird ein 'Pending Invite' generiert.

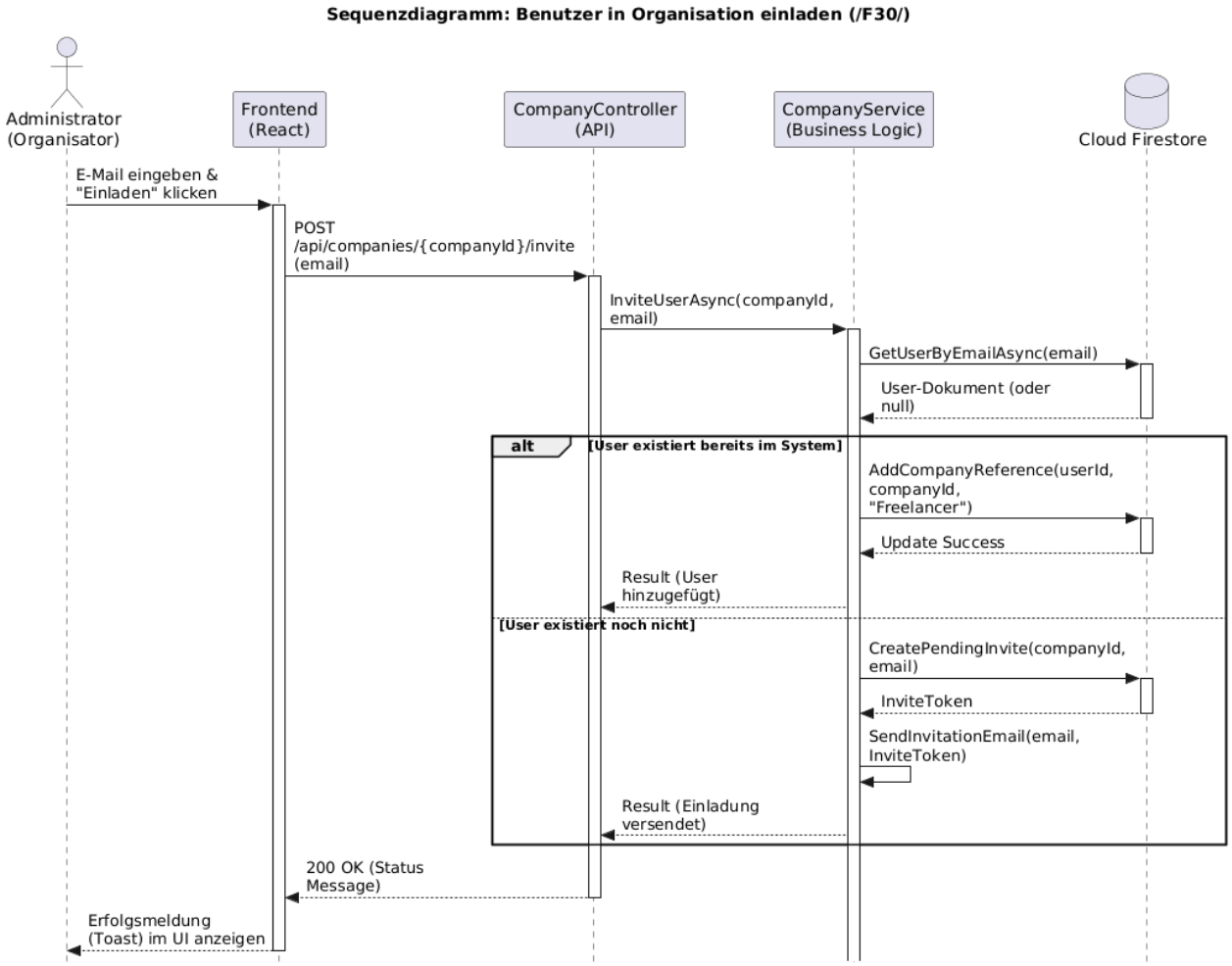

Abbildung 8: Sequenzdiagramm: Benutzer in Organisation einladen

4.5. API-Spezifikation (REST-Schnittstellen)

Die Kommunikation zwischen dem React-Frontend und dem C#-Backend erfolgt über eine RESTful API. Als Datenaustauschformat wird standardmäßig application/json verwendet. Die Authentifizierung erfolgt zustandslos über JWT-Tokens (Firebase Auth).

Globale Authentifizierungsvorgabe: Alle Anfragen an geschützte API-Routen erfordern zwingend die Mitgabe eines gültigen Firebase-JWT-Tokens im HTTP-Header. Das Frontend muss diesen bei jedem Request wie folgt mitsenden: Authorization: Bearer <Firebase_JWT>

Fehlt dieser Header, ist er fehlerhaft oder abgelaufen, lehnt das Backend die Anfrage automatisch ab (HTTP 401 Unauthorized), ohne den zugehörigen Controller-Code auszuführen. Dies wird serverseitig durch das [Authorize]-Attribut und die ASP.NET Core Authentication Middleware sichergestellt.

Globale HTTP-Statuscodes

- 200/201/204: Erfolg
- 400: Bad Request (Validierungsfehler)
- 401: Unauthorized (Token fehlt/ungültig)
- 403: Forbidden (Fehlende Rechte)
- 404: Not Found
- 409: Conflict (Zustandskonflikt)
- 422: Unprocessable Entity (Logikfehler/Algorithmus-Abbruch)
- 429: Too Many Requests
- 500: Internal Server Error

User & Identity (/api/v1/user)

Wichtiger Hinweis: Sämtliche Endpunkte in User & Identity beziehen sich implizit auf den aktuell authentifizierten Nutzer, der den Request ausführt.

Methode	Endpunkt	Zweck	Wichtige Parameter	Response
GET	/me	Profil des authentifizierten Nutzers abrufen	-	Erfolg: 200 OK (User-Objekt) Fehler: 401 Unauthorized
POST	/sync	Erstellt/Synchronisiert das Firestore Profil	{firstName: string, lastName: string}	Erfolg: 201 Created (User-Objekt) Fehler: 400 Bad Request
DELETE	/me	Nutzer löschen und dabei auch beachten, dass alle seine Tasks etc. gelöscht werden	-	Erfolg: 204 No Content Fehler: 500 Internal Server Error
POST	/accept-invite/{inviteId}	Einladung über Token annehmen und Organisation beitreten	-	Erfolg: 201 Created Fehler: 404 Not Found (Token ungültig), 409 Conflict
POST	/leave-organization/{orgId}	Organisation als Mitglied freiwillig verlassen	-	Erfolg: 204 No Content Fehler: 404 Not Found
GET	/my-organizations	Liste aller Organisationen eines Nutzers abrufen	-	Erfolg: 200 OK (Array von Company-Objekten) Fehler: 401 Unauthorized

Arbeitsprofil & Settings (/api/v1/user/work-profile)

Methode	Endpunkt	Zweck	Wichtige Parameter	Response
GET	/schedules	Ruft alle Arbeitspläne eines Nutzers ab	-	Erfolg: 200 OK (Array von Schedule-Objekten) Fehler: 404 Not Found
POST	/schedule	Neuen Wochenplan (Verfügbarkeiten) anlegen	{year: number, weekStart: number, weekEnd: number, schedule: Object[]}	Erfolg: 201 Created (Schedule-Objekt) Fehler: 400 Bad Request, 409 Conflict
PATCH	/schedules/{scheduleId}	Bestehenden Arbeitsplan bearbeiten	{year: number, weekStart: number, weekEnd: number, schedule: Object[]}	Erfolg: 200 OK (Schedule-Objekt) Fehler: 400 Bad Request, 404 Not Found
DELETE	/schedules/{scheduleId}	Arbeitsplan vollständig löschen	-	Erfolg: 204 No Content Fehler: 404 Not Found
GET	/settings	Globale Voreinstellungen für Chunk Größen (minimale und maximale Dauer zusammenhängender Arbeitsphasen)	-	Erfolg: 200 OK (Settings-Objekt) Fehler: 404 Not Found
PATCH	/settings	Aktualisiert globalen Chunkgrößen des Nutzers	{defaultMinChunkMinutes: number, defaultMaxChunkMinutes: number}	Erfolg: 200 OK (Settings-Objekt) Fehler: 400 Bad Request

Aufgaben (Tasks) (/api/v1/user/calendar)

Methode	Endpunkt	Zweck	Wichtige Parameter	Response
GET	/tasks	Liste aller Aufgaben abrufen	-	Erfolg: 200 OK (Array von Task-Objekten) Fehler: 401 Unauthorized
POST	/task	Neue Aufgabe erstellen	{type: string, priority: number, energyLevel: number, timeEstimateMinutes: number, recurrenceCount: number (nullable), deadline: string (ISO 8601), description: string, title: string, needToBeFinishedTasks: String[], company: string, customChunkSettings: {minMinutes: number, maxMinutes: number} (nullable), isCompleted: boolean}	Erfolg: 201 Created (Task-Objekt) Fehler: 400 Bad Request, 422 Unprocessable Entity (Clash)
PATCH	/tasks/{id}	Bestehende Aufgabe (teilweise) überschreiben	{type: string, priority: number, energyLevel: number, timeEstimateMinutes: number, recurrenceCount: number (nullable), deadline: string (ISO 8601), description: string, title: string, needToBeFinishedTasks: String[], company: string, customChunkSettings: {minMinutes: number, maxMinutes: number} (nullable), isCompleted: boolean}	Erfolg: 200 OK (Task-Objekt) Fehler: 400 Bad Request, 404 Not Found, 422 Unprocessable Entity (Clash)
DELETE	/tasks/{id}	Aufgabe löschen	-	Erfolg: 204 No Content Fehler: 404 Not Found
GET	/blockers	Alle Blocker abrufen	-	Erfolg: 200 OK (Array von Blocker-Objekten) Fehler: 401 Unauthorized
POST	/blocker	Neuen (einmaligen oder wiederkehrenden)	{title: string, description: string, type: string, recurrenceCount: number (nullable), start: string	Erfolg: 201 Created (Blocker-

		Blocker anlegen	(ISO 8601), end: string (ISO 8601)}	Objekt) Fehler: 400 Bad Request, 422 Unprocessable Entity (Clash)
PATCH	/blockers/{id}	Bestehenden Blocker (teilweise) anpassen	{title: string, description: string, type: string, recurrenceCount: number (nullable), start: string (ISO 8601), end: string (ISO 8601)}	Erfolg: 200 OK (Blocker-Objekt) Fehler: 400 Bad Request, 404 Not Found, 422 Unprocessable Entity (Clash)
DELETE	/blockers/{id}	Blocker löschen	-	Erfolg: 204 No Content Fehler: 404 Not Found

Organisations Management (/api/v1/organizations)

Methode	Endpunkt	Zweck	Wichtige Parameter	Response
GET	/{orgId}	Details einer spezifischen Organisation abrufen (nur Mitglieder)	-	Erfolg: 200 OK (Company-Objekt) Fehler: 403 Forbidden, 404 Not Found
GET	/{orgId}/settings	Organisations-Einstellungen abrufen (Nur für Admins)	-	Erfolg: 200 OK (CompanySettings-Objekt) Fehler: 403 Forbidden (Kein Admin), 404 Not Found
PATCH	/{orgId}/settings	Organisations-Einstellungen partiell anpassen (Nur für Admins)	{inviteLinkValidityDays: number, whiteListDomains: String[], whiteListEmails: String[]}	Erfolg: 200 OK (CompanySettings-Objekt) Fehler: 400 Bad Request, 403 Forbidden
GET	/{ordId}/members	Mitgliederliste einer Organisation abrufen (Nur für	-	Erfolg: 200 OK (Array von Member-

		Admins)		Objekten) Fehler: 403 Forbidden, 404 Not Found
DELETE	/{orgId}/members/{userId}	Freelancer: Nutzer aus der Organisation entfernen. Employee: Nutzer zunächst aus der Organisation entfernen und anschließend vollständig löschen. (Nur für Admins)	-	Erfolg: 204 No Content Fehler: 403 Forbidden, 404 Not Found
GET	/{orgId}/invites	Offene Einladungen anzeigen (Nur für Admins)	-	Erfolg: 200 OK (Array von Invite-Objekten) Fehler: 403 Forbidden, 404 Not Found
POST	/{orgId}/invite	Nutzer in Organisation einladen (Nur für Admins)	{email: string }	Erfolg: 201 Created ({ "token": string }) Fehler: 400 Bad Request, 403 Forbidden, 409 Conflict (User existiert)
DELETE	/{orgId}/invites/{inviteId}	Offene Einladung zurückziehen (Nur als Admin)	-	Erfolg: 204 No Content Fehler: 403 Forbidden, 404 Not Found
PATCH	/{orgId}/members/{userId}/role	Rolle eines bestehenden Mitglieds anpassen (Nur als Admin)	{isAdmin: boolean}	Erfolg: 200 OK (Member-Objekt) Fehler: 400 Bad Request, 403 Forbidden, 404 Not Found

4.6. Architektonische Nachverfolgbarkeit (Traceability-Matrix)

Anforderungs-ID	Anforderung	Implementierendes Modell / Komponente	Architektonische Entwurfsentscheidung & Begründung
/F40/	**Arbeitsplangenerierung & Kognitives Limit** Berücksichtigung des Energiebedarfs und der 2-4 Stunden Kapazitätsgrenze für tiefe Wissensarbeit.	Aktivitätsdiagramm (Algorithmischer Kontrollfluss), Backend PlanningService	Die Logik wurde isoliert in das C#-Backend ausgelagert (Separation of Concerns), um den rechenintensiven Algorithmus performant auszuführen. Ein Guard-Knoten im Kontrollfluss erzwingt den Abbruch, sobald das harte Limit von 2-4 Stunden erreicht ist.
/F50/	**Flow-Schutz & Anti-Fragmentierung** Aufgaben dürfen nicht in kognitiv ineffiziente Kleinstblöcke zerteilt werden.	Klassendiagramm (Firestore-Modell), Entity Task	Das Datenmodell erzwingt die Persistenz der Attribute minChunkMin und maxChunkMin. Die Engine nutzt diese DTO-Parameter, um ein Task-Switching unterhalb der definierten Mindestdauer hart zu blockieren.
/N20/	**Individuelle Datenisolation** Absoluter Ausschluss von Team-Dashboards oder Vorgesetzten-Einsicht.	Komponentendiagramm (Gesamtarchitektur), REST-API-Design	Die Architektur ist als Sandbox für das individuelle Selbstmanagement konzipiert. API-Endpunkte (z. B. /api/v1/tasks) validieren zwingend das JWT-Token und liefern ausschließlich Daten des authentifizierten Einzelnutzers. Delegation-

			Schnittstellen existieren architektonisch nicht.
/F30/	**Abwesenheitsmanagement (Blocker)** Blocker priorisieren und Aufgaben automatisch restrukturieren.	Sequenzdiagramm (Intersystem-Datenaustausch)	Das Speichern eines Blockers triggert auf Backend-Ebene eine asynchrone Kettenreaktion (Rescheduling), welche die bestehenden Tasks ausweichend neu berechnet, ohne den Main-Thread des Frontends zu blockieren.
/F30/	**Globale Eindeutigkeit beim Whitelisting**	Datenmodellierung (Root-Kollektion WHITELIST_REGISTRY)	Gemäß Pflichtenheft wird die Aktion blockiert, wenn eine Domain/E-Mail bereits von einer anderen Organisation gewhitelistet wurde. Da Firestore keine tabellenübergreifenden Unique-Constraints besitzt, wurde ein globales NoSQL-Sperrmuster implementiert. Das Backend nutzt atomare Transaktionen auf die Registry, die bei Kollisionen kompromisslos einen HTTP 409 Conflict werfen.
/F20/ & /F30/	**Restriktive Einladungslogik**	Sequenzdiagramm 4.4.4, Backend Service	Gemäß Pflichtenheft laden Organisierende *ausschließlich* Freelancer via E-Mail-Link ein. Mitarbeiter-Accounts werden asynchron beim Login über die

			Domain-Whitelist abgehandelt. Das Backend und das Sequenzdiagramm erzwingen diese Trennung: Der Einladungs-Endpunkt weist die Zuweisung regulärer interner Mitarbeiter über Links architektonisch ab.